

**Boldogkőváralja Községi Önkormányzat Képviselő-testületének
13/2017.(XII.15.) önkormányzati rendelete
a településkép védelméről**

Boldogkőváralja Községi Önkormányzat Képviselő-testülete a településkép védelméről szóló 2016. évi LXXIV. törvény 12. § (2) bekezdésében kapott felhatalmazás alapján, az Alaptörvény 32. cikk (1) bekezdés a) pontjában és a Magyarország helyi önkormányzatairól szóló 2011 évi CLXXXIX. törvény 13. § (1) bekezdés 1. pontjában foglalt feladatkörében eljárva, a Borsod-Abaúj-Zemplén Megyei Kormányhivatal Állami Főépítésze; Aggteleki Nemzeti Park Igazgatóság; a kulturális örökség védelméért felelős miniszter; a Nemzeti Média- és Hírközlési Hatóság, valamint a településfejlesztéssel, településrendezéssel és településkép védelemmel összefüggő partnerségi egyeztetés szabályairól szóló 8/2017.(X.03.) önkormányzati rendelet szerinti partnerek véleményének kikérésével a következőket rendeli el:

I. Fejezet

Bevezető rendelkezések

1. A rendelet célja

1. §

A rendelet célja Boldogkőváralja építészeti, településképi, illetve természeti értékeinek védelme és igényes alakítása érdekében, a település történeti múltját, építészeti kultúráját és polgárainak önbecsülését, identitását elősegítő épületek, épületrészek, építmények, illetve az azok által létrehozott utcák, terek, szobrok egészben vagy részben történő megőrzése, minőségi fejlesztése a jövő nemzedékek számára, a városépítészeti illeszkedéssel és a településfejlesztési célokkal összefüggő követelmények érvényesítése. Az épített környezet esztétikus kialakítása, településképének társadalmi bevonás és konszenzus által történő védelme és alakítása

- a) a helyi építészeti örökség területi és egyedi védelem (a továbbiakban: helyi védelem) meghatározásával, a védetté nyilvánítás és a védelem megszüntetés szabályozásával,
- b) településképi szempontból meghatározó területek meghatározásával,
- c) településképi követelmények meghatározásával,
- d) településkép-érvényesítési eszközök szabályozásával.

2. A helyi védelem célja

2. §

(1) A település településképe és történelme szempontjából meghatározó, hagyományt őrző, a közösségek munkáját és kultúráját tükröző, sajátos megjelenésű építészeti örökség kiemelkedő, településképet meghatározó értékű elemeinek védelme, a jellegzetes karakterének a jövő nemzedékek számára történő megóvása.

(2) A helyi védelem alatt álló építészeti örökség a nemzeti közös kulturális kincs része, ezért fenntartása, védelmével összhangban lévő használata és bemutatása közérdek.

(3) Tilos a helyi védett építészeti örökség elemeinek veszélyeztetése, megrongálása, megsemmisítése.

3. A településképi szempontból meghatározó területek megállapításainak célja

3. §

A településkép szempontjából meghatározó területek megállapításának célja a településképhez illeszkedő településképi követelmények megállapításával a jellegzetes, értékes, helyi hagyományt őrző építészeti arculat megőrzése, a településkép kedvező alakítása:

- a) az építési tevékenységgel érintett építményekre ide értve a sajátos építményfajtákra is,
- b) a helyi egyedi védett érték védelmére, védetté nyilvánítására, a védettség megszüntetésére,
- c) a reklámok és reklámhordozók, cégek és egyéb műszaki berendezések elhelyezésére, alkalmazására, illetve tilalmára vonatkozóan.

4. Értelmező rendelkezések

4. §

E rendelet alkalmazásában:

1. *Cégtábla*: kereskedelmi-, szolgáltató-, vagy vendéglátó létesítmény (helyiség, helyiségegyüttes) nevét és az ott folytatott tevékenységet a bejáratnál feltüntető tábla, illetve felirat;
2. *Címtábla*: az intézmény vagy vállalkozás nevét, esetleg egyéb adatait feltüntető tábla, névtábla;
3. *Helyi védett érték*: helyi területi védelemmel érintett és egyedi védett építmények, építményrészletek, táj- és kertépítészeti alkotások, egyedi tájértékek, növények, szobrok, képzőművészeti alkotások és utcabútorok összessége;
4. *Hirdető berendezés*, minden olyan reklám-, információs- és hirdető-, valamint reklámhordozásra alkalmas berendezés; melynek felületén nem a településkép védelméről szóló törvény 11/F. § 3. pontja szerint meghatározott reklám van;
5. *Pasztellszínek*: kis telítettségű színek, melyek között kerülni kell a mesterséges árnyalatokat, leginkább a neonszíneket és előnyben kell részesíteni a meleg árnyalatokat, mint a bézs, narancs, sárga, barna, vörös árnyalatai;
6. *Üzletfelirat*: Kereskedelmi-, szolgáltató- vagy vendéglátó, egy vagy több egységet magába foglaló építményen, a benne folyó tevékenységet hirdető feliratot hordozó berendezés, melynek hossza legfeljebb 1,2 - 2,0 m közötti, magassága 60 cm, vastagsága 10 cm lehet.

II. Fejezet

A helyi védelem

5. A helyi védelem feladata

5. §

- (1) A helyi védelem feladata a helyi védelmet igénylő építészeti örökség
 - a) meghatározása, dokumentálása,
 - b) védetté nyilvánítása, nyilvántartása,
 - c) megőrzése, megőriztetése.
- (2) A védelem alatt álló építészeti örökség károsodásának megelőzése, illetve a károsodás csökkentésének vagy megszüntetésének elősegítése.

6. A helyi védelem alá helyezés és a védelem megszűnésének szabályai

6. §

- (1) A helyi védettség alá helyezést vagy megszüntetést bármely természetes vagy jogi személy, jogi személyiséggel nem rendelkező szervezet kezdeményezheti Boldogkőváralja Községi Önkormányzat

polgármesterénél.

- (2) A védelemre vonatkozó kezdeményezésnek tartalmaznia kell:
 - a) a védendő érték megnevezését, területi javaslat esetén egyértelmű körülhatárolását,
 - b) azonosító adatokat (területhatár, utca, házszám, helyrajzi szám, épület-, vagy telekrész, emelet, ajtó),
 - c) a kezdeményezés indoklását,
 - d) fotódokumentációt a védendő értékről és környezetéről,
 - e) értékvizsgálatot,
 - f) megszüntetésre vonatkozó kérelem esetén az a), b), d) munkarészeket, valamint részletes indoklást.
- (3) A jegyző a védelemre vonatkozó kezdeményezést előkészíti döntésre a képviselő-testület számára.
- (4) A védelem megszűnik, ha
 - a) a helyi védett érték helyrehozhatatlanul megsemmisül,
 - b) a helyi védett érték műemléki védeltséget kap, vagy
 - c) ha a képviselő-testület a helyi védelmet megszünteti.
- (5) A helyi védetté nyilvánításról, annak módosításáról, vagy megszüntetéséről értesíteni kell az érintett ingatlan tulajdonosát.
- (6) A helyi védeltségre vonatkozó kérelmekről, módosításról vagy megszüntetésre irányuló javaslatokról a képviselő-testület évente egy alkalommal dönt, kivéve rendkívüli esetben, ha a védendő érték műszaki állapota vagy egyéb, az érték megmaradását befolyásoló tényező ezt indokolja.

7. Védett értékek nyilvántartása

7. §

- (1) A helyi védeltségről nyilvántartást kell vezetni, mely nyilvános, abba bárki betekinhet.
- (2) A nyilvántartás tartalmazza
 - a) a védett érték megnevezését,
 - b) a védelem szakszerű, rövid indoklását,
 - c) fotódokumentációt,
 - d) a védeltségi kategóriát (egyedi építészeti, területi),
 - e) a helyrajzi számo(ka)t.
- (3) Egyedi védeltség esetén a (2) bekezdésben felsoroltakon túl tartalmaznia kell
 - a) helyszínrajzot,
 - b) a védett érték rendeltetését és használatának módját.
- (4) Terület védeltség esetén a (2) bekezdésben felsoroltakon túl tartalmaznia kell a védett terület határát egyértelműen rögzítő helyszínrajzot.

8. Testületi döntéssel összefüggő feladatok

8. §

- (1) A kezdeményezés alapján induló eljárás során a döntés-előkészítés a megbízott települési főépítész, annak hiányában a polgármester feladata.
- (2) A helyi védelem alá helyezés kezdeményezéséhez kapcsolódó előkészítéshez be kell szerezni az érintett ingatlan-tulajdonosok együttes álláspontját.
- (3) A helyi védeltség alá helyezési, illetve annak megszüntetésére irányuló eljárás megindításáról a tulajdonosokat értesíteni kell
 - a) az egyedi értékre vonatkozó kezdeményezés esetén írásban,
 - b) nem egyedi érték esetén, az önkormányzat hirdetőtábláján való kifüggesztéssel.
- (4) A helyi védeltség alá helyezési, illetve annak megszüntetésére irányuló eljárás dokumentumait

a döntés előtt legalább 15 nappal a polgármesteri hivatalban mindenki számára hozzáférhetővé kell tenni.

(5) A helyi védettség elrendelését vagy megszüntetését az ingatlan nyilvántartásba be kell jegyeztetni.

(6) Az ingatlan-nyilvántartási bejegyzésről a jegyző gondoskodik.

9. Az egyedi védelemhez kapcsolódó tulajdonosi kötelezettségek

9. §

(1) A védett értékek jó karbantartása, állapotuk megóvása, a tulajdonos kötelessége.

(2) A helyi védett értékek fennmaradásának, megőrzésének módja elsődlegesen a rendeltetésnek megfelelő használat.

(3) A helyi védett építmények rendeltetészerű használatáról, valamint szükségessé váló felújításáról annak tulajdonosa köteles folyamatosan gondoskodni. Ennek költségei a tulajdonost terhelik.

(4) Amennyiben a rendeltetéstől eltérő használat a védett érték állagának romlásához vagy megsemmisüléséhez vezetne, úgy a polgármester településképi kötelezés formájában a rendeltetés szerinti használatra, továbbá az építmény, építményrész felújítására, átalakítására vagy elbontására kötelezheti a tulajdonost.

III. Fejezet

A településképi szempontból meghatározó területek

10. A településképi szempontból meghatározó területek megállapítása

10. §

A településszerkezet, településkarakter, tájképi elem és egyéb helyi adottság alapján a településképi szempontból meghatározó területek az 1. mellékletben lehatárolt

- a) településközpont- történeti településrész,
- b) átalakuló hagyományos településrész,
- c) régészeti lelőhelyek,
- d) természetvédelmi szempontból településképet meghatározó területek.

IV. Fejezet

A településképi követelmények

11. Építmények anyaghasználatára vonatkozó általános építészeti követelmények

11. §

Új építmények építése, meglévő épületek héjazatának felújítása, cseréje során nem megengedett a hullámpala alkalmazása.

12. A természetvédelmi szempontból meghatározó területekre vonatkozó területi építészeti követelmények

12. §

- (1) Az épületek, építmények szabadon álló építési módban helyezendők el.
- (2) Az újonnan kialakításra kerülő termelő, tároló és állattartó épületeket magastetős kialakítással kell kialakítani. Ettől eltérni csak technológiával igazolt módon és esetben lehetséges.
- (3) Az ipari funkciójú épületek esetén az egyszerű formák alkalmazása fogadható el, ezen belül nagy fesztávú ipari csarnokszerkezet, félnyeregteretős és lapostetős kialakítású egyedi szerkezet építhető.
- (4) Kerítés csak beton lábazat nélkül építhető.

13. Településképi szempontból meghatározó területekre vonatkozó egyedi építészeti követelmények

13. §

- (1) Az épületeket ellátó közművezetékek (gáz, elektromos, telefon, tv kábel) az épületeken látszó módon nem vezethetők.
- (2) Utólagos redőny, roló csak a nyílászáróval megegyező színben helyezhető el.
- (3) A klímaberendezéseket a szükséges szellőzés biztosításával nem láthatóan kell elhelyezni:
 - a) közterületről nem látható homlokzaton, eresz alatt,
 - b) bejárati előtető alatt, megfelelő takarással,
 - c) a vonatkozó szabályok szerint kialakított tetőfelépítményben,
 - d) falnyílásban, a környezetben alkalmazott, fa spalettával takarva.
- (4) Az építéssel érintett telken tervezett építési tevékenység a településképhez illesztés biztosításához igazodjon a környezetében lévő
 - a) tetőidomokhoz, azok formáihoz, az épületek főgerinceinek irányához,
 - b) kialakult párkánymagasságokhoz,
 - c) tetőfelépítmények jellegéhez, arányaihoz,
 - d) homlokzati arányokhoz, tömegarányokhoz.
- (5) A fásításra, növénytelepítésre javasolt növényfajok listáját az 4. melléklet 1. pontja tartalmazza.
- (6) A tiltott növényfajok jegyzékét a 4. melléklet 2. pontja tartalmazza.

14. Településközpont - történeti településrészre és átalakuló hagyományos településrészre vonatkozó egyedi építészeti követelmények

14. §

- (1) Homlokzatok színezéséhez rikító (nem pasztellszínek) használata nem megengedett.
- (2) Kék tetőszín nem megengedett.
- (3) Újonnan létesülő épületek tetőhajlásszöge 35-45 fok között alakítható ki.
- (4) A földszintes épület tető héjazatául cserép, pala, nád vagy zsindely alkalmazható, a tetőfedő anyagok színe: sárgásvörös, vörös, barna, sötétszürke vagy antracit lehet.
- (5) Kiegészítő épületrészek (előtető, toronysisak, párkányok) a teljes tetőfelület 20%-át meg nem haladó összfelületű egyedi megformálású tetőfelületek fémllemezzel történő fedése megengedett.
- (6) Nem alkalmazható fém és eternit jellegű homlokzat burkolat, mázas kerámia burkolat, falszerűen alkalmazott üveg és fémszerkezet.

15. A természetvédelmi szempontból településképet meghatározó területekre vonatkozó egyedi építészeti követelmények

15. §

Az épületek tetőfedése, homlokzati burkoló eleme nem készülhet tükröződő felülettel. Csak matt

színezésű anyagok alkalmazhatóak.

16. A helyi védelemben részesülő területekre és elemekre vonatkozó építészeti követelmények

16. §

- (1) A helyi egyedi védett építményt bővíteni kizárólag eredeti tömegformájának és homlokzati kialakításának megtartásával lehet. A bővítésnek a régi építmény formálásával, szerkezetével, anyaghasználatával összhangban kell lennie.
- (2) A helyi egyedi védett építmény nem bontható el. Védett épület bontására csak a teljes műszaki és erkölcsi avultság beálltával, a védettség megszüntetését követően kerülhet sor.

17. Egyes sajátos építmények, műtárgyak elhelyezése

17. §

- (1) A teljes település ellátását biztosító felszíni energiaellátási és elektronikus hírközlési sajátos építmények, műtárgyak elhelyezésére elsősorban a település belterülete alkalmas.
- (2) A teljes település ellátását biztosító felszíni energiaellátási és elektronikus hírközlési sajátos építmények, műtárgyak elhelyezésére nem alkalmasak az országos védelem alatt álló területek.

18. Reklámhordozókra vonatkozó településképi követelmények

18. §

- (1) Cégtáblát, hirdetőberendezést a környezettel összhangban, úgy kell elhelyezni, hogy az ne akadályozza a közterület más részeinek és a szomszédos ingatlanoknak a rendeltetésszerű használatát, ne sértse a szomszédok jogait és törvényes érdekeit, ne okozzon közlekedési veszélyhelyzetet, és ne akadályozza a térfelügyelő kamerarendszer működését.
- (2) Az épületeken legfeljebb 2 m² felületű cégtáblák, hirdetőberendezések helyezhetők el. Összes felületük nem haladhatja meg az érintett homlokzat vagy tető felületének a 20 %-át.
- (3) A közterületeken a hirdető berendezés, illetőleg a reklám:
 - a) magassága legfeljebb 2,0 méter lehet,
 - b) felülete nem lehet 3,0 m²-nél nagyobb. A felület meghatározásánál az egymástól 3,0 m-nél nem távolabb fekvő hirdető berendezések együttes felületét kell figyelembe venni.
- (4) Cégtábla, hirdetőberendezés csak úgy helyezhető el, hogy a közúti közlekedés úrszerelvényét ne érintse. Világító berendezések kizárólag a közlekedésbiztonsági szabályok betartása mellett helyezhetők el.
- (5) Üzletenként legfeljebb 1 db cégtábla, 1 db címtábla (a cég-és címtábla összevonható) és 1 db cégér helyezhető el, kivéve a saroképület esetét, amikor a sarkon elhelyezkedő üzlet esetében közterületenként egy-egy cégér helyezhető el.
- (6) A közterületen álló pavilonokon rendeltetési egységenként, egy darab üzletfelirat elhelyezése megengedett.
 - a) Reklám- és hirdetőberendezés elhelyezése nem megengedett
 - aa) útpálya területén vagy útpálya felett,
 - ab) közúti jelzésen, vagy annak tartóelemén.
 - b) Reklám- és hirdetőberendezés elhelyezése nem megengedett a közösségi közlekedési eszközök megállójában létesített utasváró pavilonokkal szerkezetileg egybefüggő, változó tartalmú hirdetések elhelyezésére szolgáló, egy- vagy kétoldalas, általában világító hirdetőberendezések kivételével
 - ba) kijelölt gyalogos átkelőhely, ill. útkereszteződéstől 15 m-en belül,

- bb) közösségi közlekedési eszközök megállójától 15 m-en belül.
- (7) Nem megengedett reklám- és hirdetőberendezés elhelyezése emlékműveken és köztéri műalkotásokon.
- (8) Reklámhordozó céljára szolgáló utánfutó közterületen nem helyezhető el.
- (9) A kihelyezett reklám- és hirdetőberendezésen tartós kivitelben és olvasható méretben fel kell tüntetni a tulajdonos nevét és székhelyét vagy címét. Az adatokban bekövetkezett esetleges változásoknak megfelelően a feliratot haladéktalanul módosítani kell.
- (10) Önkormányzati információs és egyedi tájékoztató tábla közterületen csak a gyalogos közlekedést nem zavaró módon helyezhető el.
- (11) Reklámhordozó megvilágítása céljából kizárólag 80 lumen/Watt mértéket meghaladó hatékonyságú, statikus meleg fehér színű fényforrások használhatók.

19. Eltérés a reklámok elhelyezésére vonatkozó szabályoktól

19. §

- (1) A polgármester jelentősnek minősített eseményről való tájékoztatás érdekében, a jelentősnek minősített esemény időtartamára, legfeljebb azonban valamennyi jelentős esemény esetén, együttesen naptári évente tizenkét hét időtartamra a vonatkozó jogszabályok szerint településképi bejelentési eljárásban eltérést engedélyezhet a reklám közzétevője számára.
- (2) A polgármester döntése nem pótolja, illetve helyettesíti a reklám közzétételéhez szükséges, jogszabályban előírt egyéb hatósági engedélyeket, melyeknek a beszerzése a reklám közzétevőjének feladata.
- (3) A reklám közzétevője az eltérést a településképi bejelentési eljárás lefolytatására irányuló írásbeli kérelmével kezdeményezheti

20. §

- (1) A polgármester – településképi bejelentési eljárásban – az építési tevékenység építési naplóval igazolt megkezdésétől az építési tevékenység időtartamára építési reklámháló kihelyezését engedélyezheti.
- (2) Egy épület azonos közterületre néző homlokzatán kizárólag egy építési reklámháló helyezhető el.

20. Az egyéb műszaki berendezésekre vonatkozó településképi követelmények

21. §

- (1) Új nagy-, közép-, kiefeszültségű, valamint közvilágítási-, villamosenergia-ellátási hálózatot építeni, meglévő hálózat rekonstrukcióját elvégezni beépítésre szánt területen kizárólag földkábeles elhelyezéssel lehet.
- (2) Vezetékes elektronikus hírközlési hálózat föld alatt vagy meglévő oszlopsoron vezethető, új oszlop létesítése nem megengedett.
- (3) Gépészeti és közmű-csatlakozási berendezések az épületek utcai homlokzatára előkert nélküli beépítés esetén nem helyezhetők el.
- (4) Épületre szerelt antennatartó szerkezet településképet zavaró módon nem helyezhető el.
- (5) Önálló antennatartó szerkezet a település belterületén nem helyezhető el.
- (6) Kültéri világítás kialakítása külterületen csak biztonsági szempontok (különösen élet- vagy nyomonvédelem) esetén, teljesen ernyőzött, síkburás világító eszközzel lehetséges. Talajszintbe épített fényvető berendezés csak akkor építhető, ha annak fénye a megvilágított építményen teljes mértékben elnyelődik.

22. §

- (1) Magastetős épület esetén táblás napelemeket/napkollektorokat a tető lejtésével párhuzamosan úgy kell elhelyezni, hogy
 - a) azok a tető szélein, gerincén ne lógnanak túl,
 - b) vápákat legfeljebb 50 cm-re közelítsék meg,
 - c) széleik igazodjanak egymáshoz, a tető-felépítményekhez és a tetősík ablakok osztásrendszeréhez,
- (2) Lapostető esetén a tető széleihez igazodóan, attól legalább 50 cm-t tartva, a tető teljes területe lefedhető
- (3) Közterülettel határos 5 méteres teleksávon kívül elhelyezett melléképület teljes tetőfelülete táblás napelemmel/napkollektorral lefedhető.
- (4) Napelemcserép a tető teljes felületén alkalmazható.

V. Fejezet

Településkép-védelmi tájékoztatás és szakmai konzultáció

21. Rendelkezés a településkép-védelmi tájékoztatásról és szakmai konzultációról

23. §

- (1) A településkép védelme érdekében a települési főépítész – alkalmazása hiányában a polgármester – szakmai konzultációt és ezen belül szakmai tájékoztatást (a továbbiakban: szakmai konzultáció) biztosít településképi követelményekről.
- (2) A szakmai konzultációról emlékeztetőt kell felvenni.
- (3) A szakmai konzultáció emlékeztetőjét a településképi eljárások dokumentációjához kell csatolni.
- (4) A szakmai konzultáció díj és illetékmentes.

VI. Fejezet

Településképi véleményezési eljárás

22. A településképi véleményezési eljárással érintett építmények köre

24. §

A településképi véleményezési eljárás kötelező belterületen álló ingatlan esetén - rendeltetéstől függetlenül

- a) a 300 m² összes hasznos alapterületet meghaladó új építmény építése, meglévő építmény bővítése, településképet érintő átalakítására irányuló építési-, összevont- vagy fennmaradási engedélyezési eljárások hatálya alá tartozó építési tevékenységek esetén, továbbá
- b) a meglévő építmény 300 m² összes hasznos alapterületet meghaladó bővítésére irányuló építési tevékenységek esetén.

23. A településképi véleményezési eljárás részletes szabályai

25. §

- (1) A településképi véleményezési eljárás megindításához a kérelmező (építető) a 3. sz. melléklet szerinti kérelmet kitölti és papír alapon nyújtja be a polgármesternek címezve, továbbá a véleményezendő építészeti-műszaki dokumentációt elektronikus formában az építésügyi hatósági eljáráshoz biztosított elektronikus tárhelyre hiánytalanul feltölti, melyhez a polgármesternek hozzáférést biztosít.

(2) A polgármester a településképi véleményezési eljárást a településfejlesztési koncepcióról, az integrált településfejlesztési stratégiáról és a településrendezési eszközökről, valamint egyes településrendezési sajátos jogintézményekről szóló 314/2012. (XI. 8.) Korm. rendelet (a továbbiakban: Kr.) eljárási szabályai szerint folytatja le.

(3) A településképi véleményezési eljárás díj- és illetékmentes.

VII. Fejezet

Településképi bejelentési eljárás

24. A településképi bejelentési eljárással érintett építmények, reklámhordozók, rendeltetésváltozások köre

26. §

A polgármester településképi bejelentési eljárást folytat le a jelen rendeletben foglalt reklám és reklámhordozó elhelyezési követelmények tekintetében a reklámok és reklámhordozók elhelyezését megelőzően.

25. Településképi bejelentési eljárás részletes szabályai

27. §

(1) A polgármester a településképi bejelentési eljárást a településképi védelméről szóló törvényben, a Kr.-ben és a jelen rendeletben foglalt eljárási szabályok szerint folytatja le.

(2) A településképi bejelentési eljárás az ügyfél által a polgármesterhez benyújtott bejelentésre indul, a bejelentési kérelem nyomtatvány jelen rendelet 2. melléklete. A bejelentéshez papír alapú dokumentációt vagy a dokumentációt tartalmazó digitális adathordozót kell mellékelni.

(3) A polgármester hatósági határozatát – amennyiben települési főépítészt foglalkoztat a település – a települési főépítész szakmai véleményére alapozza.

(4) A polgármester településképi bejelentési tudomásulvételének érvényességi ideje a kiadmányozástól számított egy év.

(5) A reklám és reklámhordozó elhelyezése a településképi bejelentés alapján – a polgármester tudomásul vételét tartalmazó hatósági határozatának birtokában, az abban foglalt esetleges kikötések figyelembevételével – megkezdhető, ha ahhoz más hatósági engedély nem szükséges.

(6) A településképi bejelentési eljárás díj és illetékmentes.

VIII. Fejezet

Településképi kötelezés

26. A településképi kötelezési eljárás

28. §

(1) A településképi követelmények teljesítése érdekében a polgármester településképi kötelezési eljárást folytathat le.

(2) A településképi kötelezési eljárás hivatalból, vagy kérelemre indul, és az alábbi eseteket vizsgálja:

- a) építési engedélyhez nem kötött építési tevékenységek és e tevékenységek eredményeként létrejött építmények, továbbá építmények rendeltetésének módosítása esetében a településképi szempontok érvényesítése érdekében

- aa) ha az építmény vagy környezete nem felel meg a településképi védelmi rendelet előírásainak,
 - ab) az építmény vagy környezete műszakilag, esztétikailag nem megfelelő, homlokzati elemei hiányosak, töredezetek, színezése lekopott,
 - ac) az építmény vagy környezetének megjelenése a településképet kirívó módon rontja,
 - ad) az építményt vagy környezetét nem a szabályoknak megfelelően vagy a településképet kirívóan rontó módon használják.
- b) a településképi bejelentési eljárás hatálya alá tartozó esetekben
 - ba) a településképi bejelentési eljárás lefolytatásának elmulasztása esetén,
 - bb) a településképi bejelentési eljárás során hozott döntésben foglaltak megszegése esetén.
 - c) a településképet rontó feliratok, cégerek megszüntetése, átalakítása érdekében,
 - d) a településképi védelme érdekében az e rendeletben meghatározott településképi követelmények megszegése esetén.
- (3) Az eljárásra a közigazgatási hatósági eljárás és szolgáltatás általános szabályairól szóló 2004. évi CXL. törvény rendelkezései az irányadók.

27. A településképi bírság kiszabásának esetkörei és mértéke

29. §

- (1) A kötelezett, ha nem tesz eleget a településképi kötelezésben foglalt kötelezettségeknek, egyszeri felszólítás után településképi bírsággal sújtható, mely többször is kivethető, amennyiben a jogszerűtlen állapot fennmarad.
- (2) A településképi bírság
 - a) felső határa 1 000 000 forint,
 - b) alsó határa 10 000 forint.
- (3) A településképi bírság kiszabásánál az alábbi szempontokat kell mérlegelni:
 - a) a jogsértéssel okozott hátrányt, ideértve a hátrány megelőzésével, elhárításával, helyreállításával kapcsolatban felmerült költségeket, illetve a jogsértéssel elért előny mértékét,
 - b) a jogsértéssel okozott hátrány visszafordíthatóságát,
 - c) a jogsértéssel érintettek körének nagyságát,
 - d) a jogsértő állapot időtartamát,
 - e) a jogsértő magatartás ismétlődését és gyakoriságát,
 - f) a jogsértést elkövető eljárást segítő, együttműködő magatartását, valamint
 - g) a jogsértést elkövető gazdasági súlyát.

28. A településképi bírság kiszabásának és behajtásának módja

30. §

- (1) A településképi bírságot a polgármester határozatban állapítja meg
- (2) Az érintettet a településképi bírságról hozott határozatról tértivevényes levél útján értesíteni kell.
- (3) A településképi bírságról hozott határozattal szemben a kézhezvételtől számított 15 napon belül fellebbezés nyújtható Boldogkőváralja Községi Önkormányzat Képviselő-testületéhez. A képviselő-testület döntését a soron következő rendes ülésén hozza meg.
- (4) A településképi bírság megfizetésének módja:
 - a) közvetlenül az önkormányzat erre a célra szolgáló bankszámlájára történő befizetéssel.
 - b) az a) pontban szereplő megfizetési mód elmaradása esetén – a 2011. évi CXCV. törvény 42.§ (3) bekezdése értelmében – a meg nem fizetett bírság köztartozásnak minősül, és adók módjára kell behajtani.

IX. Fejezet

Záró rendelkezések

29. Hatálybalépés

31. §

Jelen rendelet a kihirdetés napját követő napon lép hatályba és rendelkezéseit az ezt követően indult eljárásokban kell alkalmazni.

Boldogkőváralja, 2017. december 15.

Zavodni Ferenc
polgármester



Köver János
jegyző

Kihirdetési záradék:

A rendelet 2017. december 15. napján kihirdetésre került.

Boldogkőváralja, 2017. december 15.





Köver János
jegyző

1. számú melléklet a 13/2017.(XII.15.) önkormányzati rendelethez

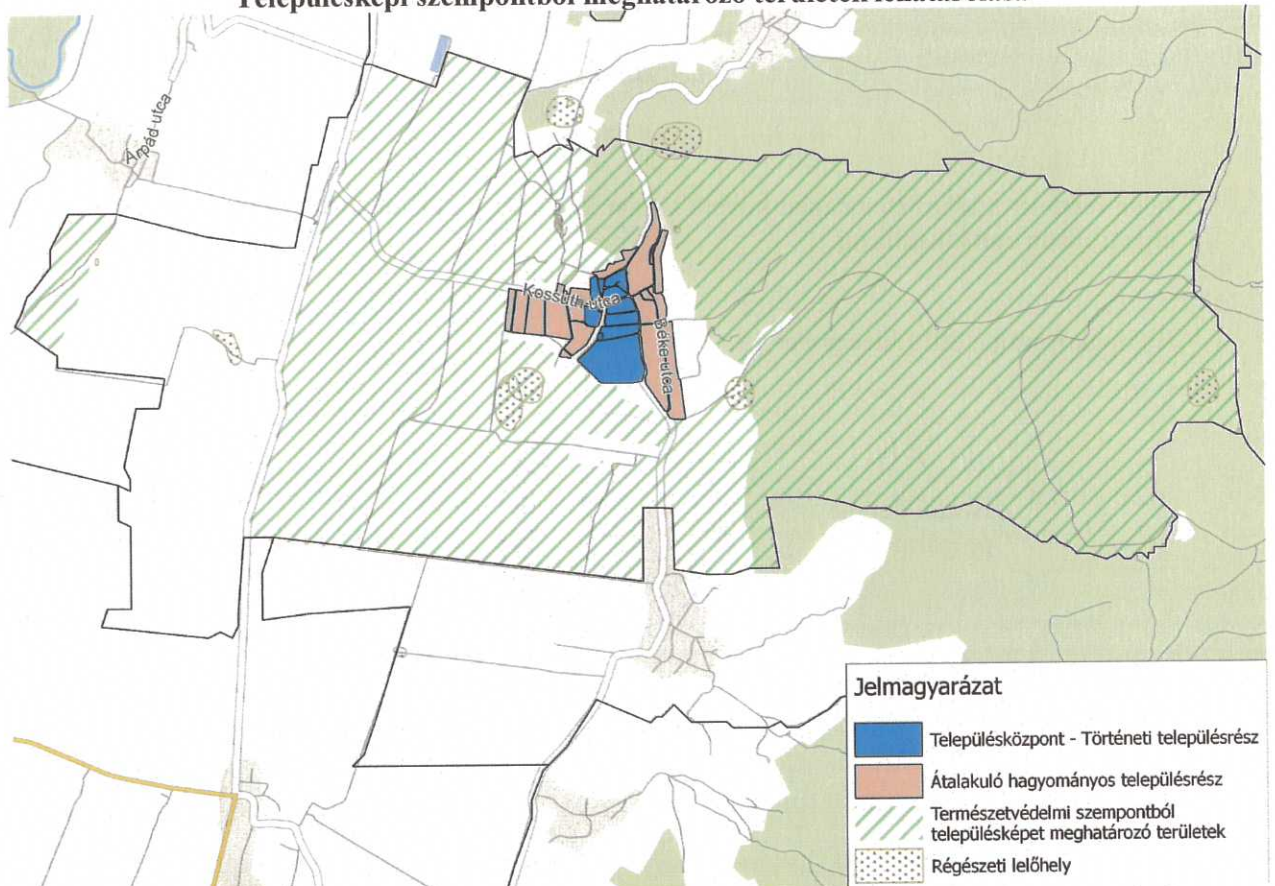
Településképi szempontból meghatározó területek lehatárolása

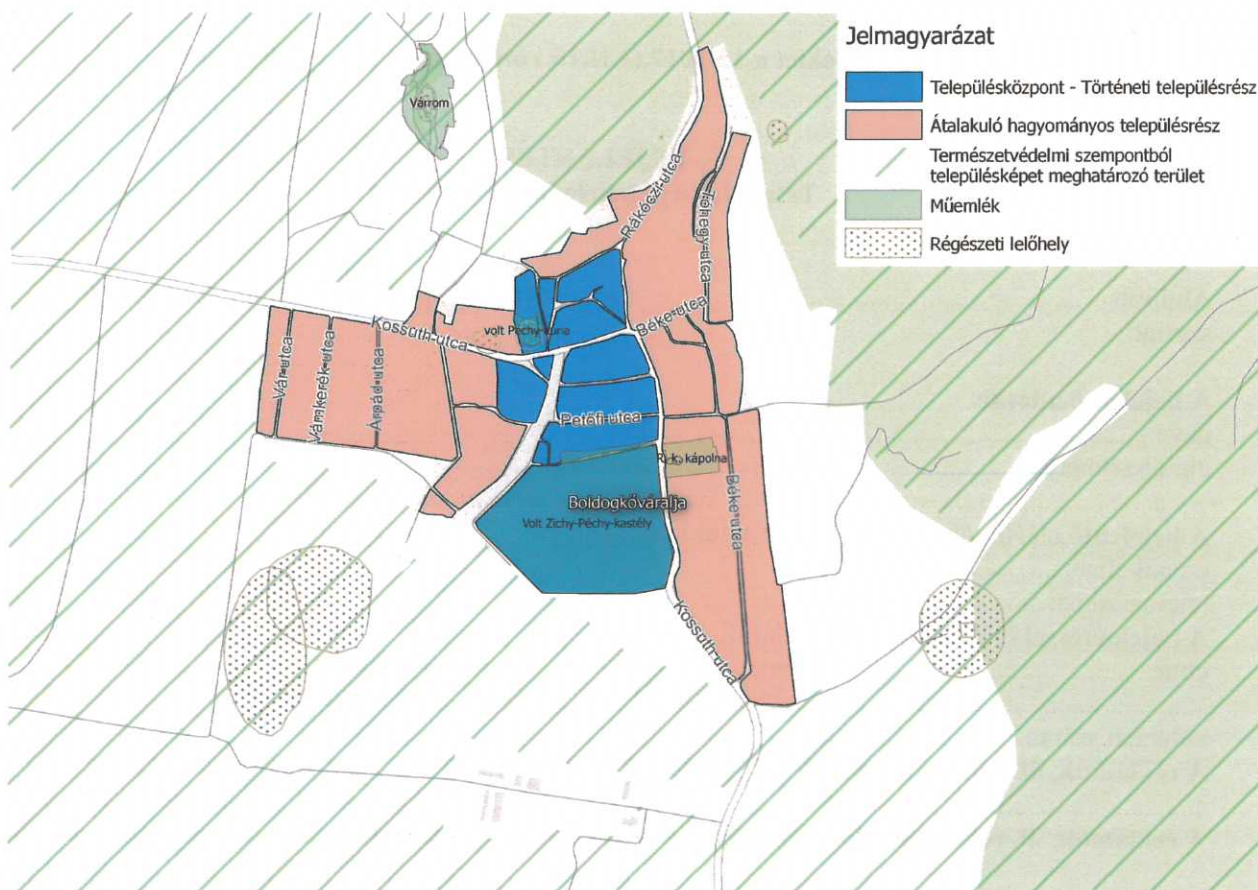

1. ábra: Településképi szempontból meghatározó területek a település közigazgatási területén



2. ábra: Településképi szempontból meghatározó területek a település belterületén

2. számú melléklet a 13/2017.(XII.15.) önkormányzati rendelethez

BEJELENTÉS
Településképi bejelentési eljáráshoz

Alulírott (név) településképi bejelentést tesz a következők szerint:

A bejelentő adatai:

neve:.....
címe/székhelye:.....(ir.szám).....(település)
.....(utca).....(hsz.).....(em/aj)

A bejelentő elérhetőségei (megadása nem kötelező):

e-mail címe:
telefonszáma:

A bejelentéssel érintett ingatlan adatai:

címe:(ir.szám).....(település)
.....(utca).....(hsz.).....(em/aj)
helyrajzi száma:

A reklámok, ill. reklámhordozók megjelölése (leírása):.....
.....

A reklámok, ill. reklámhordozók elhelyezésének tervezett időtartama:

Melléletek:

- a) A reklámok, ill. reklámhordozók elhelyezésének ábrázolása,
- b) egyéb:.....

Kelt:, 20

.....
alíírás

3. számú melléklet a 13/2017.(XII.15.) önkormányzati rendelethez

TELEPÜLÉSKÉPI VÉLEMÉNYEZÉS KÉRELME
Településképi véleményezési eljárás lefolytatásához

Kérelmező (építtető) adatai	Tervező adatai
Név:	Név:
Székhely:	Tervezői jogosultság száma:
Levelezési cím:	Levelezési cím:
Kapcsolattartó:	Tervező szervezet:
Telefon:	Telefon:
e-mail:	e-mail:

Kérelem tárgyának rövid leírása

Kérelem tárgyának helye, az ingatlan adatai	
Ingatlan címe:	
Hrsz:	
Ingatlan területe:	
Ingatlan építési övezete:	
Előírt beépítési mód:	
Előírt építménymagasság:	
Előírt maximális beépítettség:	
Előírt legkisebb telekterület:	

Tervezett létesítmény adatai		
Telekkel kapcsolatos adatok az építési tevékenység végzése		
	előtt	után
Beépítés módja:		
Az ingatlan beépítettsége:	%	%
Zöldterületi fedettség:	%	%
Oldalkertek mérete:	m	m
	m	m
Hátsókert mérete:	m	m
Előkert mérete:	m	m
Az épülettel kapcsolatos adatok az építési tevékenység végzése		
	előtt	után
Rendeltetés:		
Rendeltetési egységek száma:		
Építménymagasság:		
Gépkocsi elhelyezés: (épületben, teleken belül,		
Parkolók száma:		
Tető kialakítása: (magas tető, lapos tető)		
Tető hajlásszöge:		
Héjazat anyaga:		

Mellékletként beadandó a településképi követelményeknek való megfelelést igazoló építészeti-műszaki terv tartalma (1 példány papír alapú tervdokumentáció és ÉTDR rendszerbe feltöltött tervdokumentáció)	
Műszaki leírás: (telepítésről, építészeti kialakításról, épület védetség minősítéséről, beépíttség számítás, építménymagasság számítás)	
Szabályozási terv részlete az ingatlanra vonatkozóan:	
Helyszínrajz: (szomszédos építmények, terepviszonyok és égtáj feltüntetésével)	
Alaprajz(ok): (egyezményes és olvasható jelöléssel, olvashatósághoz és a megértéshez szükséges léptékben)	
Homlokzat(ok): (hirdető berendezések ábrázolásával)	
Metszet(ek)	
Meglévő állapotot bemutató fényképfelvétel:	
Településképet befolyásoló tömegformálás, homlokzatkialakítás, utcakép, illeszkedés ábrázolása: (környezetet is bemutató makett, fotómontázs, digitális megjelenítés)	

Egyéb-tervvel kapcsolatos-lényeges adat, információ

--

Kelt:, 201.. évhónapnap

.....
Kérelmező (építető) aláírása

4. számú melléklet a 13/2017.(XII.15.) önkormányzati rendelethez

Fásításra, növénytelepítésre javasolt és tiltott növényfajok jegyzéke

1. Fásításra, növénytelepítésre javasolt őshonos növények jegyzéke

1.1 Lombos fajok

tudományos (latin) elnevezés	magyar elnevezés
<i>Acer campestre</i>	mezei juhar
<i>Acer platanoides</i>	korai juhar
<i>Acer pseudoplatanus</i>	hegyi juhar, jávorfa
<i>Acer tataricum</i>	tatár juhar, feketegyűrű juhar
<i>Alnus glutinosa</i> (allergén)	enyves éger, mézgas éger, berekfa
<i>Alnus incana</i>	hamvas éger
<i>Betula pendula</i> (allergén)	közönséges nyír, bibircses nyír
<i>Betula pubescens</i>	szőrös nyír, pelyhes nyír
<i>Carpinus betulus</i>	közönséges gyertyán
<i>Cerasus avium</i> (<i>Prunus avium</i>)	vadcseresznye, madárcseresznye
<i>Cerasus mahaleb</i> (<i>Prunus mahaleb</i>)	sarjmeggy, török meggy
<i>Fagus sylvatica</i>	közönséges bükk
<i>Fraxinus angustifolia</i> ssp. <i>pannonica</i>	magyar kőris
<i>Fraxinus excelsior</i>	magas kőris
<i>Fraxinus ornus</i>	virágos kőris, mannakőris
<i>Juglans regia</i>	közönséges dió
<i>Malus sylvestris</i>	vadalma
<i>Padus avium</i>	zelnicemeggy, májusfa
<i>Populus alba</i> *	fehér nyár, ezüst nyár
<i>Populus canescens</i> *	szürke nyár
<i>Populus nigra</i> *	fekete nyár, topolyafa, csomoros nyár
<i>Populus tremula</i>	rezgő nyár
<i>Pyrus pyraster</i>	vadkörte, vackor
<i>Quercus cerris</i>	csertölgy, cserfa
<i>Quercus petraea</i> (<i>Q. sessiliflora</i>)	kocsánytalan tölgy
<i>Quercus pubescens</i>	molyhos tölgy
<i>Quercus robur</i> (<i>Q. pedunculata</i>)	kocsányos tölgy, mocsártölgy
<i>Salix alba</i> (allergén)	fehér fűz, ezüst fűz
<i>Salix fragilis</i>	törékeny fűz, csörege fűz
<i>Sorbus aria</i>	lisztes berkenye
<i>Sorbus aucuparia</i>	madárberkenye
<i>Sorbus domestica</i>	házi berkenye, fojtóska
<i>Sorbus torminalis</i>	barkóca berkenye, barkócafa
<i>Tilia cordata</i> (<i>T. parviflora</i>)	kislevelű hárs
<i>Tilia platyphyllos</i> (<i>T. grandifolia</i>)	nagylevelű hárs
<i>Ulmus glabra</i> (<i>U. montana</i> , <i>U. scabra</i>)	hegyi szil
<i>Ulmus laevis</i>	vénic szil, lobogós szil, vénicfa
<i>Ulmus minor</i> (<i>Ulmus campestris</i>)	mezei szil, simalevelű mezei szil

1.2 Tülevelű fajok (fenyők)

tudományos (latin) név	magyar elnevezés
<i>Juniperus communis</i>	közönséges boróka, gyalogfenyő

1.3 Lombos cserjék

tudományos (latin) név	magyar elnevezés
<i>Colutea arborescens</i>	pukkanó dudafürt
<i>Cornus mas</i>	húsos som
<i>Cornus sanguinea</i>	veresgyűrű som
<i>Crataegus laevigata</i> (<i>C. oxyacantha</i>)	kétbibés galagonya

<i>Crataegus monogyna</i>	egybibés galagonya
<i>Euonymus europaeus</i>	csíkos kecskerágó
<i>Euonymus verrucosus</i>	bibirceses kecskerágó
<i>Frangula alnus</i> (<i>Rhamnus frangula</i>)	kutyabenge
<i>Hippophae rhamnoides</i>	homoktövis
<i>Lonicera xylosteum</i>	ükörke lonc, ükörke
<i>Prunus spinosa</i>	kökény
<i>Rhamnus catharticus</i>	varjútövis (benge)
<i>Ribes uva-crispa</i>	-
<i>Rosa canina</i>	gyepúrózsa
<i>Salix caprea</i>	kecskefűz
<i>Salix cinerea</i>	rekettyefűz, hamvas fűz
<i>Salix purpurea</i>	csigolyafűz
<i>Salix viminalis</i>	kosárkötő fűz
<i>Sambucus nigra</i>	fekete bodza
<i>Sambucus racemosa</i> **	fürtös bodza
<i>Spirea salicifolia</i>	fűzlevelű gyöngyvessző
<i>Staphylea pinnata</i>	mogyorós hólyagfa
<i>Viburnum lantana</i>	ostorménfa
<i>Viburnum opulus</i>	kányabangita

* nem „szöszös”, hím egyedek telepítése javasolt csak

** 500 m felett javasolható a telepítése

Allergén növényfajok telepítése kizárólag külterületen, belterületől és beépítésre szánt területtől nagy távolságra javasolható.

2. Tiltott növényfajok jegyzéke

2.1 Idegenhonos inváziós növényfajok jegyzéke

Tudományos név	Magyar név
<i>Baccharis halimifolia</i>	Borfa, tengerparti seprúcserje
<i>Cabomba caroliniana</i>	Kaliforniai tündérhínár
<i>Eichhornia crassipes</i>	Vízijácint
<i>Heracleum persicum</i>	Perzsa medvetalp
<i>Heracleum sosnowskyi</i>	Sosnowsky-medvetalp
<i>Hydrocotyle ranunculoides</i>	Hévízi gázló
<i>Lagarosiphon major</i>	Fodros átokhínár
<i>Ludwigia grandiflora</i>	Nagyvirágú tóalma
<i>Ludwigia peploides</i>	Sárgavirágú tóalma
<i>Lysichiton americanus</i>	Sárga lápbuzogány
<i>Myriophyllum aquaticum</i>	Közönséges süllőhínár
<i>Parthenium hysterophorus</i>	Keserű hamisüröm
<i>Persicaria perfoliata</i>	Ördögfarok keserűfű
<i>Pueraria montana</i> var. <i>lobata</i>	Kudzu nyílgyökér
<i>Asclepias syriaca</i>	Közönséges selyemkóró
<i>Elodea nuttallii</i>	Vékonylevelű átokhínár
<i>Impatiens glandulifera</i>	Bíbor nebáncsvirág
<i>Myriophyllum heterophyllum</i>	Felemáslevelű süllőhínár
<i>Heracleum mantegazzianum</i>	Kaukázusi medvetalp
<i>Gunnera tinctoria</i>	Óriásrebarbara
<i>Pennisetum setaceum</i>	Tollborzfü
<i>Alternanthera philoxeroides</i>	
<i>Microstegium vimineum</i>	

2.2 Natura 2000 gyepterületeken termőhely-idegen inváziós növényfajok jegyzéke

Tudományos név	Magyar név
<i>Robinia pseudo-acacia</i>	akác
<i>Fraxinus americana</i>	amerikai kőris
<i>Ailanthus altissima</i>	bálványfa
<i>Elaeagnus angustifolia</i>	keskenylevelű ezüstfa
<i>Pinus nigra</i>	fekete fenyő
<i>Pinus silvestris</i>	erdei fenyő
<i>Amorpha fruticosa</i>	gyalogakác
<i>Prunus serotina</i>	kései meggy
<i>Acer negundo</i>	zöld juhar
<i>Phytolacca americana</i>	alkörmös
<i>Fallopia</i> spp.	japánkeserűfű fajok
<i>Solidago canadensis</i>	kanadai aranyvessző
<i>Solidago gigantea</i>	magas aranyvessző
<i>Ambrosia artemisifolia</i>	parlagfű
<i>Asclepias syriaca</i>	selyemkóró
<i>Echinocystis lobata</i>	süntök